

INSCRIÇÃO	TURMA	NOME DO CANDIDATO	
ASSINO DECLARANDO QUE LI E COMPREENDI AS INSTRUÇÕES ABAIXO:			ORDEM

## 201 – Agente de Vigilância Sanitária

### INSTRUÇÕES

1. Confira, acima, o seu número de inscrição, turma e nome. Assine no local indicado.
  2. Aguarde autorização para abrir o caderno de prova.
  3. Antes de iniciar a prova, confira a numeração de todas as páginas.
  4. A prova desta fase é composta de 40 questões objetivas.
  5. Nesta prova, as questões são de múltipla escolha, com 5 (cinco) alternativas cada uma, sempre na sequência **a, b, c, d, e**, das quais somente uma deve ser assinalada.
  6. A interpretação das questões é parte do processo de avaliação, não sendo permitidas perguntas aos aplicadores de prova.
  7. Ao receber o cartão-resposta, examine-o e verifique se o nome nele impresso corresponde ao seu. Caso haja irregularidade, comunique-a imediatamente ao aplicador de prova.
  8. O cartão-resposta deverá ser preenchido com caneta esferográfica preta, tendo-se o cuidado de não ultrapassar o limite do espaço para cada marcação.
  9. O tempo de resolução das questões, incluindo o tempo para preenchimento do cartão-resposta, é de 4 (quatro) horas.
  10. Não será permitido ao candidato:
    - a) Manter em seu poder relógios e qualquer tipo de aparelho eletrônico ou objeto identificável pelo detector de metais. Tais aparelhos deverão ser DESLIGADOS e colocados OBRIGATORIAMENTE dentro do saco plástico, que deverá ser acomodado embaixo da carteira ou no chão. É vedado também o porte de armas.
    - b) Usar boné, gorro, chapéu ou quaisquer outros acessórios que cubram as orelhas.
    - c) Usar fone ou qualquer outro dispositivo no ouvido. O uso de tais dispositivos somente será permitido quando indicado para o atendimento especial.
    - d) Levar líquidos, exceto se a garrafa for transparente e sem rótulo.
    - e) Comunicar-se com outro candidato, usar calculadora e dispositivos similares, livros, anotações, régua de cálculo, impressos ou qualquer outro material de consulta.
    - f) Portar carteira de documentos/dinheiro ou similares.
    - g) Usar óculos escuros, ressalvados os de grau, quando expressamente por recomendação médica, devendo o candidato, então, respeitar os subitens 6.6.3 e 6.6.3.1 do Edital.
    - h) Emprestar ou tomar emprestados materiais para realização das provas.
    - i) Ausentar-se da sala de provas sem o acompanhamento do fiscal, antes do tempo mínimo de permanência estabelecido no item 9.16 ou ainda não permanecer na sala conforme estabelecido no item 9.20 do Edital.
    - j) Fazer anotação de informações relativas às suas respostas (copiar gabarito) fora dos meios permitidos.
- Caso alguma dessas exigências seja descumprida, o candidato será excluído do processo seletivo.**
11. Será ainda excluído do Concurso Público o candidato que:
    - a) Lançar mão de meios ilícitos para executar as provas.
    - b) Ausentar-se da sala de provas portando o Cartão-Resposta e/ou o Caderno de Questões, conforme o item 9.19 e 9.21.b do Edital.
    - c) Perturbar, de qualquer modo, a ordem dos trabalhos e/ou agir com descortesia em relação a qualquer dos examinadores, executores e seus auxiliares, ou autoridades presentes.
    - d) Não cumprir as instruções contidas no Caderno de Questões de prova e no Cartão-Resposta.
    - e) Não permitir a coleta de sua assinatura.
    - f) Não se submeter ao sistema de identificação por digital e detecção de metal.
  12. Ao concluir a prova, permaneça em seu lugar e comunique ao aplicador de prova. Aguarde autorização para entregar o Caderno de Questões de prova e o Cartão-Resposta.
  13. Se desejar, anote as respostas no quadro disponível no verso desta folha, recorte na linha indicada e leve-o consigo.

DURAÇÃO DESTA PROVA: 4 horas.

Língua Portuguesa

Raciocínio Lógico

Informática

Conhecimentos Específicos

✂

RESPOSTAS							
01 -	06 -	11 -	16 -	21 -	26 -	31 -	36 -
02 -	07 -	12 -	17 -	22 -	27 -	32 -	37 -
03 -	08 -	13 -	18 -	23 -	28 -	33 -	38 -
04 -	09 -	14 -	19 -	24 -	29 -	34 -	39 -
05 -	10 -	15 -	20 -	25 -	30 -	35 -	40 -

## LÍNGUA PORTUGUESA

O texto a seguir é referência para as questões 01 a 04.

### Carbono: essencial e versátil

Do lápis ao diamante, do carboidrato à proteína, do DNA à respiração. O carbono, conhecido como o ‘elemento da vida’, está presente em tudo isso e muito mais. Nós, humanos, e todos os organismos vivos da Terra somos constituídos por muitas moléculas baseadas em carbono. A incrível versatilidade desse elemento permite que ele esteja no simples carvão do churrasco e que forme materiais complexos como os nanotubos de carbono, com inúmeras aplicações na vida moderna. Por outro lado, é considerado o grande vilão do aquecimento global, embora a responsabilidade pelo aumento de suas emissões seja, na verdade, dos humanos.

Sem ele, a vida não seria possível. O carbono, primeiro elemento do grupo 14 da tabela periódica, é o principal responsável pela vida na forma como a conhecemos. Tudo que é vivo na Terra é constituído por um grande número de moléculas baseadas em carbono, que, junto com nitrogênio, hidrogênio e oxigênio, corresponde a praticamente 98% dos elementos químicos presentes em qualquer organismo. Mas, nesse quarteto, o papel central é do carbono.

Parece impossível acreditar, mas o diamante e o grafite (usado nos lápis) possuem exatamente a mesma composição química: somente átomos de carbono. Mas, se são formados exclusivamente pelo mesmo elemento químico, como podem ser tão diferentes? A resposta está na característica que faz do carbono o ‘elemento da vida’: as diversas formas como seus átomos de carbono se ligam e se organizam são capazes de originar substâncias muito diferentes. No diamante, cada átomo de carbono está diretamente ligado a outros quatro, que, por sua vez, estão ligados a outros quatro, e assim sucessivamente. Já no grafite, cada átomo de carbono se liga a outros três, todos no mesmo plano, formando estruturas que se parecem com o desenho de uma colmeia, originando folhas planares com um único átomo de espessura. Várias dessas folhas se empilham umas sobre as outras, como se fossem um pão de forma ou um monte de cartas de baralho, formando o grafite.

Uma das propriedades do grafite é sua ‘maciez’, que se deve justamente ao deslizamento dessas folhas umas sobre as outras, por fricção. Quando escrevemos, o pedaço de grafite que sai do lápis e fica grudado no papel foi rompido por esse deslizamento das folhas, causado pela fricção do papel sobre o lápis. Já o diamante é extremamente duro, decorrente da estrutura formada pelas quatro ligações químicas de cada átomo.

(Fonte: adaptado da Revista *Ciência Hoje*, agosto/2019.)

01 - Sobre o texto, considere as seguintes afirmativas:

1. As muitas funções do carbono é que permitem que ele faça parte de vários elementos: desde os mais simples até os mais complexos.
2. Pode-se afirmar que não existe organismo com vida na terra que não tenha carbono em sua constituição.
3. Apesar de 98% dos elementos químicos que estão em organismos serem constituídos de carbono, nitrogênio, hidrogênio e oxigênio, o carbono é o principal desses elementos.
4. O carbono deve ser evitado por ser considerado autor do aquecimento global e das mudanças climáticas.

Assinale a alternativa correta.

- a) Somente a afirmativa 2 é verdadeira.
- b) Somente as afirmativas 1 e 4 são verdadeiras.
- c) Somente as afirmativas 3 e 4 são verdadeiras.
- d) Somente as afirmativas 1, 2 e 3 são verdadeiras.
- e) As afirmativas 1, 2, 3 e 4 são verdadeiras.

02 - Tomando-se o texto como base, é correto afirmar:

- a) Na linha 2, o termo isso corresponde ao lápis, ao diamante, ao carboidrato, à proteína, ao DNA, à respiração e a muito mais.
- b) Nas linhas 3 e 4, o fragmento sublinhado pode ser reescrito sem prejuízo de conteúdo como “A incrível versatilidade do carbono permite que esteja no simples carvão do churrasco e que ele forme materiais complexos”.
- c) No terceiro parágrafo, a expressão sublinhada refere-se ao diamante, ao grafite e ao carbono.
- d) No segundo parágrafo, o termo que faz referência a “tudo”.
- e) No último parágrafo, o termo que faz referência a “grafite”.

03 - No 1º parágrafo, na sentença “Por outro lado, é considerado o grande vilão do aquecimento global, embora a responsabilidade pelo aumento de suas emissões seja, na verdade, dos humanos”, a expressão sublinhada estabelece com a sentença anterior uma relação de:

- a) contraste.
- b) adição.
- c) alternância.
- d) conclusão.
- e) explicação.

**04 - Em relação ao texto, considere as seguintes afirmativas:**

1. No terceiro parágrafo, na sentença “A resposta está na característica que faz do carbono o ‘elemento da vida’: as diversas formas como seus átomos de carbono se ligam e se organizam são capazes de originar substâncias muito diferentes”, o sinal “dois pontos” indica que a sequência traz um esclarecimento do que foi colocado antes dessa pontuação.
2. Na segunda linha, o uso das vírgulas em “Nós, humanos, e todos os organismos vivos da Terra somos constituídos por muitas moléculas baseadas em carbono” tem a função de isolar o elemento explicativo “humanos”.
3. No segundo parágrafo, no trecho “O carbono, primeiro elemento do grupo 14 da tabela periódica, é o principal ...”, a expressão sublinhada fornece uma explicação a respeito de “O carbono”.
4. No terceiro parágrafo, no trecho “o diamante e o grafite (usado nos lápis) possuem”, a expressão entre parênteses intercala no texto uma explicação.

**Assinale a alternativa correta.**

- a) Somente a afirmativa 2 é verdadeira.
- b) Somente as afirmativas 1 e 3 são verdadeiras.
- c) Somente as afirmativas 3 e 4 são verdadeiras.
- d) Somente as afirmativas 1, 2 e 4 são verdadeiras.
- ▶ e) As afirmativas 1, 2, 3 e 4 são verdadeiras.

**O texto a seguir é referência para as questões 05 a 07.**

**O Brasil é o país que mais usa agrotóxicos. Se alguém negar isso, desconfie.**

*Dados de consumo por hectare, que têm frequentado o noticiário e supostamente colocam o País em 7º lugar, são enganosos; entenda \_\_\_\_\_.*

Em agosto de 2018 a SUPER publicou uma reportagem de capa, chamada *O País do Agrotóxico*, em que o jornalista Ricardo Lacerda e eu investigamos profundamente o tema: mostramos \_\_\_\_\_ o Brasil é o país que mais usa agrotóxicos, revelamos quais são os reais riscos à saúde de agricultores e consumidores, apontamos as mudanças que vinham sendo feitas para afrouxar os mecanismos regulatórios e permitir o aumento no uso de pesticidas no País. Se você ainda não leu a matéria, e não sabe direito o quanto se preocupar (as verduras que você come estão mesmo te envenenando?) ou o que fazer (é possível ou não retirar os agrotóxicos dos alimentos?), leia.

Levanto o tema \_\_\_\_\_ durante a apuração dessa reportagem, que levou alguns meses, nos deparamos com um número estranho – que voltou a aparecer no noticiário nas últimas semanas. Segundo essa estatística, que se baseia em dados da FAO (divisão de estudos alimentares da ONU), o Brasil não é o país que mais utiliza agrotóxicos: considerando-se o consumo por hectare, ele estaria apenas em sétimo lugar. Nós não incluímos essa informação na reportagem *O País do Agrotóxico* – pois ela é, pura e simplesmente, furada.

A tabela da FAO se baseia em declarações voluntárias, que naturalmente tendem ao subdimensionamento (ao produtor interessa, por motivos óbvios, dizer que utiliza menos pesticidas do que efetivamente consome). Ela não utiliza, como seria desejável, números obtidos por meio de fiscalização governamental ou dados tributários (pois cada galão de agrotóxico vendido no país paga uma porcentagem de imposto). A base da FAO não emprega essas fontes. Só isso já a torna pouco confiável. Além disso, ela conflita com números específicos de certos países. Em suma: a base de dados da FAO, que algumas pessoas têm usado para afirmar que o Brasil é “apenas” o sétimo maior usuário de agrotóxicos, não é confiável. O número mais confiável é o consumo absoluto: 886.250 toneladas de defensivos em 2017, de acordo com o Sindiveg. Esse dado aponta que, ao menos naquele ano, o Brasil foi o campeão mundial no uso desses produtos. E tudo indica que continue sendo.

(Fonte: adaptado da Revista *Superinteressante*, agosto/2019.)

**05 - Assinale a alternativa que completa corretamente as lacunas, na ordem em que aparecem no texto.**

- a) porque – por que – por que
- b) porquê – porque – porquê
- ▶ c) por quê – por que – porque
- d) por que – porquê – porque
- e) por quê – porque – por que

**06 - Sobre o posicionamento do autor do texto em relação ao uso de agrotóxicos, assinale a alternativa correta.**

- a) O autor discorda das afirmações de que o Brasil é o maior consumidor de agrotóxicos.
- ▶ b) O autor do texto motiva o leitor a ler reportagem específica em que ele e um colega denunciam a situação do Brasil em relação ao uso de agrotóxicos.
- c) A preocupação em abordar o assunto se deve ao fato de jornais e noticiários trazerem dados que confirmam a posição do autor.
- d) Para fundamentar a tabela da FAO, o autor acredita que seria recomendável o uso de declarações baseadas em opiniões de produtores.
- e) O autor corrobora a informação de que o Brasil é o sétimo país que se utiliza de agrotóxicos, em termos estatísticos de consumo por hectare.

07 - Sobre a composição textual, considere as seguintes afirmativas:

1. O texto está organizado em formato de artigo com conteúdo argumentativo.
2. O objetivo do texto é criticar a fiscalização governamental em relação ao uso dos agrotóxicos no Brasil.
3. O autor expõe suas conclusões baseadas em informações contidas no texto e em outras fontes.
4. O texto apresenta algumas marcas de informalidade: a forma de se dirigir ao leitor e escolhas lexicais, como o termo “furada”.

Assinale a alternativa correta.

- a) Somente a afirmativa 2 é verdadeira.
- b) Somente as afirmativas 1 e 3 são verdadeiras.
- c) Somente as afirmativas 2 e 4 são verdadeiras.
- ▶ d) Somente as afirmativas 1, 3 e 4 são verdadeiras.
- e) As afirmativas 1, 2, 3 e 4 são verdadeiras.

08 - Considere as seguintes sentenças:

1. Meu irmão conheceu uma amiga que é muito interessante.
2. Eu ganhei um livro cuja história não gostei.
3. O funcionário ganhou uma motocicleta que ela é ótima.
4. O rapaz tem uma amiga que o marido se mudou para Florianópolis.

É/são adequada(s) à norma padrão escrita da língua as sentenças:

- ▶ a) 1 apenas.
- b) 1 e 3 apenas.
- c) 2 e 4 apenas.
- d) 2, 3 e 4, apenas.
- e) 1, 2, 3 e 4.

09 - Em relação ao uso da vírgula, é correto afirmar que na sentença:

- a) “Os alunos, que foram mal nas provas, foram reprovados”, a supressão das vírgulas não altera o sentido da sentença.
- ▶ b) “Depois, as pessoas foram embora apressadas”, o uso da vírgula é facultativo.
- c) “As crianças do prédio da esquina que tem um parquinho, disseram que precisam de uma bola nova”, a vírgula é necessária.
- d) “Apesar de todos os problemas financeiros a escola conseguiu reformar a biblioteca”, não se emprega vírgula.
- e) “A condenação do culpado pelo crime, era esperada”, a vírgula foi empregada corretamente.

10 - Considere as seguintes sentenças:

1. A maioria das frutas brasileiras são pouco exploradas comercialmente, restringindo-se às suas regiões de origem, como Amazônia, cerrado e caatinga.
2. Uma linguista americana descobriu que ler e escrever no papel faz bem para o cérebro.
3. A empresa afirmou que, para o próximo projeto, precisam-se de pessoas habilitadas para realizar as funções.
4. Depois do terremoto, estima-se milhares de desabrigados por todo o país.

A concordância verbal está de acordo com a norma padrão em:

- ▶ a) 1 e 2 apenas.
- b) 3 e 4 apenas.
- c) 2 e 3 apenas.
- d) 1, 2 e 4 apenas.
- e) 1, 2, 3 e 4.

## RACIOCÍNIO LÓGICO

11 - A expressão  $\left(\frac{3}{4} + \frac{1}{2}\right) \div \left(\frac{2}{5} - \frac{1}{3}\right)$  resulta em:

- a)  $\frac{4}{3}$ .
- b)  $\frac{1}{12}$ .
- c)  $\frac{1}{3}$ .
- d)  $\frac{50}{3}$ .
- ▶ e)  $\frac{75}{4}$ .

12 - Quantos divisores inteiros e positivos tem o número 3375?

- a) 13.
- b) 14.
- c) 15.
- ▶ d) 16.
- e) 17.

13 - Um canal de televisão fez uma pesquisa para averiguar o consumo de notícias pelos telespectadores. De 200 entrevistados, 117 veem notícias pela televisão, 101 veem notícias por outros veículos e 35 não acompanham as notícias. O número de entrevistados que acompanham as notícias simultaneamente pela televisão e por outros veículos é de:

- a) 17.
- b) 27.
- c) 51.
- ▶ d) 53.
- e) 56.

14 - Quatro pessoas tentaram adivinhar a idade de Marcelo. A primeira pessoa disse que ele tem entre 24 e 30 anos, a segunda disse que a idade é entre 21 e 28 anos, a terceira respondeu que Marcelo tem menos de 23 anos e a última disse que Marcelo tem mais de 25 anos. Marcelo informou que exatamente três pessoas acertaram. Com base nessas informações, o MENOR intervalo que contém a idade de Marcelo é de:

- a) 23 a 24 anos.
- b) 24 a 25 anos.
- c) 24 a 28 anos.
- ▶ d) 25 a 28 anos.
- e) 25 a 30 anos.

15 - Uma sala de aula tem 20 alunos, dos quais 10 são meninas e 10 são meninos. A escola precisa selecionar um trio dentre esses alunos para representá-la em um evento, sendo que o trio deve conter pelo menos uma menina e um menino. Quantos trios diferentes podem ser formados seguindo essa regra?

- ▶ a) 5400.
- b) 6000.
- c) 6120.
- d) 6840.
- e) 7000.

16 - Taís levou em uma viagem 6 blusas pretas, 5 blusas brancas, 4 calças pretas e 3 calças brancas. De quantas formas diferentes Taís pode se vestir usando uma calça e uma blusa de cores diferentes entre si?

- ▶ a) 38.
- b) 39.
- c) 42.
- d) 50.
- e) 77.

17 - Começando com o número 100, aplica-se um desconto de 20%. Ao resultado, aplica-se mais um desconto de 20% e assim por diante. Quantas vezes é preciso aplicar o desconto de 20% para que o resultado seja menor que 50?

- a) 2 vezes.
- b) 3 vezes.
- ▶ c) 4 vezes.
- d) 5 vezes.
- e) 6 vezes.

18 - Uma mangueira com vazão de 30 litros por minuto enche um determinado tanque em 30 minutos. Em quanto tempo uma mangueira com vazão de 40 litros por minuto enche o mesmo tanque?

- a) 20 minutos e 45 segundos.
- ▶ b) 22 minutos e 30 segundos.
- c) 22 minutos e 50 segundos.
- d) 25 minutos.
- e) 40 minutos.

19 - Considere a sequência numérica:

4, 5, 7, 11, 19, 35, 67.

O próximo termo da sequência é:

- a) 105.
- b) 123.
- ▶ c) 131.
- d) 134.
- e) 137.

\*20 - Das 400 pessoas que foram convidadas para uma festa, 72 responderam que não irão à festa, 198 ainda não responderam e o restante dos convidados respondeu que irá à festa. Considerando os três grupos de convidados quanto à resposta sobre o comparecimento, o gráfico que ilustra as proporções desses grupos é:

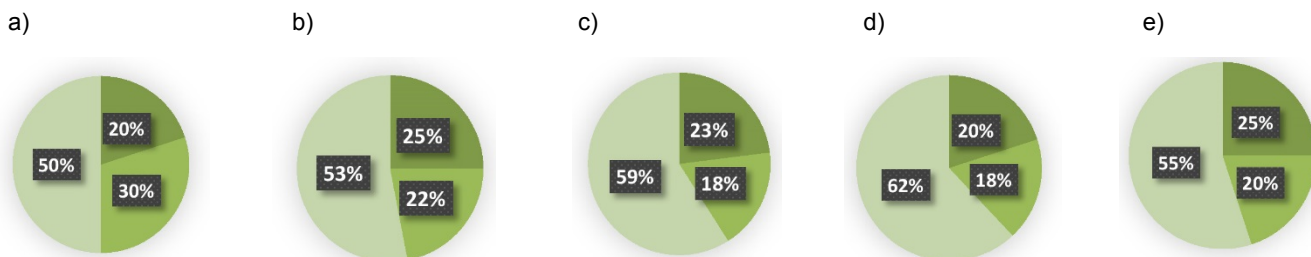

## INFORMÁTICA

21 - A imagem abaixo representa uma planilha no Excel 2013, versão Português (BR), que contém uma lista de alunos com suas médias em uma disciplina e uma coluna de status:

	A	B	C
1	Aluno	Média	Status
2	Carlos	4,7	
3	Joana	8,1	
4	Maria	5,5	
5	Filipe	6,9	
6	Caroline	7,0	

Na célula C2 foi inserida a fórmula =SE(B2>6,5;"Aprovado";SE(B2<5;"Reprovado";"Em Recuperação")) e, com as devidas alterações, essa fórmula foi aplicada nas células C3 a C6. A alternativa que apresenta o status, de cima para baixo, é:

- a) Reprovado – Aprovado – Em Recuperação – Em Recuperação – Aprovado.
- b) Aprovado – Aprovado – Reprovado – Reprovado – Reprovado.
- c) Reprovado – Reprovado – Em Recuperação – Aprovado – Aprovado.
- ▶ d) Reprovado – Aprovado – Em Recuperação – Aprovado – Aprovado.
- e) Aprovado – Em Recuperação – Reprovado – Aprovado – Reprovado.

22 - A imagem ao lado representa uma planilha que foi configurada para exibir a opção de filtros e de linhas com cores alternadas:

O recurso do Excel 2013, versão Português (BR), que permite que as duas configurações sejam realizadas em uma única ação é encontrado em:

- ▶ a) Página Inicial > Formatar como Tabela.
- b) Página Inicial > Estilos de Célula.
- c) Página Inicial > Formatar.
- d) Dados > Filtro.
- e) Dados > Consolidar.

	A	B
1	Mês	Quantidade
2	Janeiro	15
3	Fevereiro	10
4	Março	8
5	Abril	43
6	Maio	21
7	Junho	40
8	Julho	31
9	Agosto	15
10	Setembro	53
11	Outubro	23
12	Novembro	98
13	Dezembro	61

\* Questão anulada, seu valor será distribuído entre as questões válidas por área de conhecimento a qual pertence esta questão.

23 - Um técnico administrativo, ao editar um documento, observa que o último parágrafo possui tamanho e fontes diferentes do parágrafo anterior. Existe um recurso no Word, versão 2013, que permite que as configurações de um determinado trecho selecionado sejam removidas. Esse recurso é chamado de:

- a) Pincel de Formatação.
- b) Remover Formatação.
- ▶ c) Limpar Formatação.
- d) Limpar Configuração.
- e) Remover Formatação.

24 - Um servidor da Prefeitura percebeu que, ao realizar a impressão de um documento, em qualquer dos aplicativos Office, a primeira opção de impressora não é a que está mais próxima da sua mesa. Fez a alteração na tela de Imprimir do Office, porém na tentativa seguinte a impressora pré-selecionada continuou sendo a mais distante. Uma das possibilidades de corrigir isso é:

- a) executar um dos aplicativos do Office > Arquivo > Impressoras e selecionar a impressora desejada.
- ▶ b) acessar o Painel de Controle > Dispositivos e Impressoras e alterar a impressora padrão.
- c) clicar com o botão direito do mouse na Barra de Ferramentas, escolher Impressoras e escolher a impressora principal.
- d) acessar Meu Computador > Minhas Impressoras e escolher a impressora desejada.
- e) clicar em Iniciar > Office > Impressoras e escolher a impressora desejada.

25 - Utilizando o LibreOffice Calc, versão 6, deseja-se unir as duas primeiras células da imagem 1 e convertê-las em uma célula maior, conforme imagem 2.

Imagem 1

	A	B	C
1	Célula 1	Célula 2	Célula 3
2			

Imagem 2

	A	B	C
1	Célula 1		Célula 3
2			

O recurso a ser utilizado para essa ação é:

- a) Unir e Centralizar células.
- b) Agrupar e Substituir células.
- c) Reunir e Substituir células.
- d) Juntar e Centralizar células.
- ▶ e) Mesclar e Centralizar células.

26 - É possível bloquear as alterações de um arquivo de texto elaborado no Word 2013, deixando-o disponível somente para leitura, por meio do recurso:

- a) "Rejeitar", que fica na aba Revisão.
- b) "Modo de leitura", que fica na aba Exibição.
- c) "Selecionar Bloqueio", que fica na aba Página Inicial.
- ▶ d) "Restringir Edição", que fica na aba Revisão.
- e) "Impedir modificações", que fica na aba Exibição.

27 - Você recebeu um segundo monitor e decidiu trabalhar com ele na posição vertical. Considerando que se trata do Windows 10, para que a exibição da tela se ajuste ao novo monitor, é necessário clicar com o botão direito do mouse na área de trabalho, escolher a opção **configurações de exibição** e em seguida alterar a:

- a) orientação do novo monitor para Paisagem.
- b) opção do novo monitor para Vertical.
- ▶ c) orientação do novo monitor para Retrato.
- d) opção Imagem para Em pé.
- e) opção Imagem para Vertical.

28 - O endereço IP de um computador pode ser obtido por meio do aplicativo:

- ▶ a) Prompt de comando.
- b) Desfragmentador de disco.
- c) Central de Sincronização.
- d) Ferramenta de captura.
- e) Windows Explorer.

29 - São dois navegadores da Internet:

- a) Internet Explorer e Windows Explorer.
- b) Mozilla Firefox e Microsoft Outlook.
- c) Microsoft OneNote e Google Chrome.
- d) LibreOffice Impress e Opera.
- ▶ e) Microsoft Edge e Internet Explorer.



**30 - O Word 2013 possui alguns recursos que permitem controlar mudanças em documentos com a utilização de senhas. Para realizar essa configuração, deve-se clicar em *Arquivo, Informações, Proteger Documento* e:**

- a) Adicionar uma assinatura digital.
- ▶ b) Criptografar com Senha.
- c) Bloquear Documento.
- d) Restringir acesso com senha.
- e) Limitar edições com senha.

## CONHECIMENTOS ESPECÍFICOS

**31 - A totalidade de casos das doenças transmitidas por alimentos deve ser comunicada à Secretaria de Saúde que, por sua vez, aciona a Vigilância Sanitária para investigar as causas e, se necessário, providenciar a apreensão dos produtos suspeitos, evitando que outras pessoas sejam contaminadas. São todas doenças de notificação compulsória transmitidas por alimentos:**

- a) giardíase, teníase e gastroenterocolite.
- b) intoxicação ou infecção por bacilo cereus, colibacilose e difteria.
- c) intoxicação estafilocócica, infecção enterocócica e amebíase.
- ▶ d) infecção por rotavírus, clostridiose e shigelose.
- e) infecção por HPV, salmonelose e botulismo.

**32 - A respeito da abrangência específica da vigilância sanitária, incluída como uma das ações do Sistema Único de Saúde, considere os seguintes itens:**

1. Bens de consumo que, direta ou indiretamente, se relacionam com a saúde, compreendidas todas as etapas de processos, da produção ao consumo.
2. Ações que, direta ou indiretamente, se relacionam com a detecção ou prevenção de qualquer mudança nos fatores determinantes e condicionantes de saúde individual ou coletiva.
3. Prestação de serviços que se relacionam direta ou indiretamente com a saúde.
4. Prestação de serviços que se relacionam direta ou indiretamente com as medidas de prevenção e controle das doenças ou sinistros.

**A vigilância sanitária abrange o controle do(s) item(ns):**

- a) 2 apenas.
- ▶ b) 1 e 3 apenas.
- c) 1 e 4 apenas.
- d) 2, 3 e 4 apenas.
- e) 1, 2, 3 e 4.

**33 - O Sistema Nacional de Vigilância Sanitária, instituído pela Lei nº 9.782/99, compreende o conjunto de ações definido na Lei nº 8.080/90, a ser executado por instituições da Administração Pública direta e indireta da União, dos Estados, do Distrito Federal e dos Municípios, que exerçam atividades de regulação, normatização, controle e fiscalização na área de vigilância sanitária. São ações de responsabilidade dos municípios na área da vigilância sanitária:**

- a) Colaborar com a União na execução da vigilância sanitária de portos, aeroportos e fronteiras e definir os recursos orçamentários destinados à vigilância sanitária.
- b) Participar da detecção e prevenção dos fatores determinantes e condicionantes de doenças ou agravos à saúde individual ou coletiva.
- c) Atuar na elaboração e no controle da aplicação de protocolos clínicos e diretrizes terapêuticas em regime domiciliar, ambulatorial e hospitalar.
- d) Complementar a execução da vigilância sanitária de portos, aeroportos e fronteiras e promover a revisão e atualização periódica da farmacopeia.
- ▶ e) Efetuar a inspeção dos estabelecimentos sujeitos à vigilância sanitária e desenvolver atividades educativas para a população.

**34 - A prática da vigilância sanitária contempla quatro dimensões. São elas: a dimensão política, a ideológica, a tecnológica e a jurídica. As duas dimensões que interferem no grau de desenvolvimento ou desempenho das ações em suas realidades, considerando desde o valor ou importância que a sociedade atribui à prática da vigilância sanitária até os próprios órgãos gestores da saúde, são:**

- a) tecnológica e jurídica.
- ▶ b) política e ideológica.
- c) ideológica e jurídica.
- d) política e jurídica.
- e) tecnológica e política.

**35 - Sabe-se que somente uma vigilância sanitária compromissada com a saúde da população, com atuação devidamente fundamentada técnica e eticamente, poderá contribuir para a melhoria da qualidade de vida e saúde do município. O elemento a ser incorporado no modelo ideal de atuação da vigilância sanitária é o/a:**

- ▶ a) atividade educativa, orientadora, conscientizadora, dirigida à população e aos produtores ou prestadores de serviços.
- b) exercício do poder de polícia, ao serem constatadas irregularidades geradoras de danos à saúde das pessoas, durante as fiscalizações de rotina.
- c) desenvolvimento da função normatizadora em articulação com o Conselho Municipal de Saúde.
- d) proposição de padrões técnicos minimamente necessários à vigilância sanitária a todo território nacional.
- e) ampla divulgação dos procedimentos básicos de vigilância sanitária, incluindo o recolhimento de taxas e demais termos necessários para a regularização dos estabelecimentos fiscalizados.

**36 - A Lei Ordinária nº 1.139/2018 versa sobre a garantia ao consumidor quanto à troca gratuita de produtos em relação ao prazo de validade, no âmbito do município de Quatro Barras. Esse direito é garantido quando o consumidor encontra no estabelecimento um produto em exposição com a data de validade vencida:**

- a) sem a necessidade da compra, ou após a efetiva aquisição do produto, sem a apresentação da nota fiscal.
- b) sem a necessidade da compra, ou após a efetiva aquisição do produto, com ou sem a apresentação da respectiva nota fiscal.
- c) comprovando a necessidade da compra, ou após a efetiva aquisição do produto, mediante a apresentação da respectiva nota fiscal.
- d) comprovando a necessidade da compra, ou após a efetiva aquisição do produto, com ou sem a apresentação da respectiva nota fiscal.
- ▶ e) sem a necessidade da compra, ou após a efetiva aquisição do produto, mediante a apresentação da respectiva nota fiscal.

**37 - O boletim anual dos dados do Sistema Estadual de Informação em Vigilância Sanitária (SIEVISA) da Secretaria do Estado da Saúde do Paraná, relativo ao ano de 2017, demonstra a efetiva descentralização das ações de vigilância sanitária de baixo risco no Paraná, a cargo dos municípios. No gráfico abaixo, constam os registros de agendamentos e de inspeções realizados mês a mês pelos municípios do Paraná no ano de 2017.**

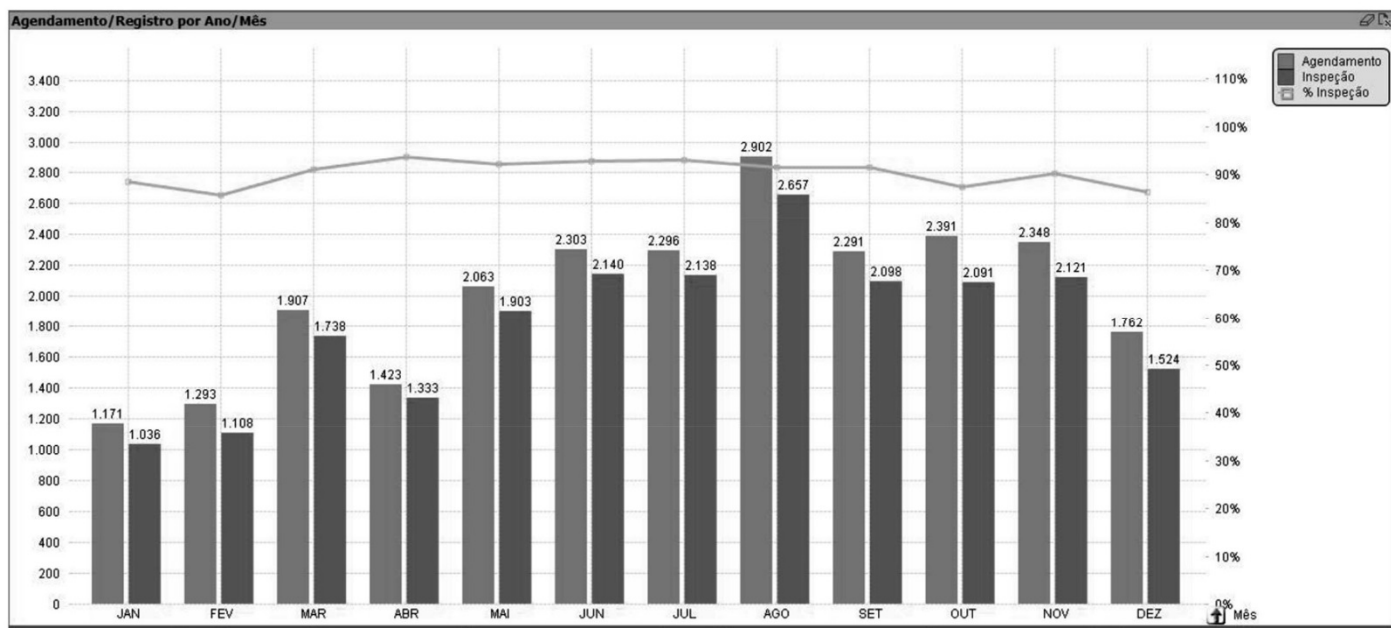

Com base no gráfico, considere as seguintes afirmativas:

1. Os registros de agendamentos são em número igual aos registros das inspeções.
2. Os registros de agendamentos são em número maior do que os registros das inspeções.
3. O maior número de registros de agendamentos e de inspeções aconteceu no mês de agosto.
4. O menor número de registros de agendamentos e de inspeções aconteceu no mês de janeiro.

Assinale a alternativa correta.

- a) Somente a afirmativa 1 é verdadeira.
- b) Somente as afirmativas 2 e 3 são verdadeiras.
- ▶ c) Somente as afirmativas 3 e 4 são verdadeiras.
- d) Somente as afirmativas 1, 2 e 4 são verdadeiras.
- e) As afirmativas 1, 2, 3 e 4 são verdadeiras.

**38 - Em relação à Lei nº 6.437/77, que configura as infrações à legislação sanitária e estabelece as respectivas sanções, válidas em todo território nacional, é correto afirmar:**

- a) Constituem circunstâncias agravantes a condição de infrator primário, a obtenção de vantagem pecuniária decorrente do consumo do produto elaborado em contrário ao disposto na legislação sanitária e a coação de outrem para a execução material da infração.
- b) Constituem circunstâncias atenuantes a condição de infrator primário, o desconhecimento do ato lesivo à saúde pública e a confirmação de que o infrator agiu com dolo.
- ▶ c) Constituem circunstâncias agravantes a condição de infrator reincidente, as consequências calamitosas da ação do infrator e o conhecimento do ato lesivo à saúde pública.
- d) Constituem circunstâncias atenuantes a condição de infrator reincidente, o erro de interpretação da norma técnica relativa à infração e a iniciativa espontânea do infrator na reparação do ato lesivo à saúde da população.
- e) Constituem circunstâncias agravantes a condição de infrator reincidente, a coação de outrem para a execução material da infração e a confirmação de que o infrator agiu com culpa.

**39 - Quanto à vigilância sanitária, além de pisos de material resistente ao trânsito, antiderrapantes, sem frestas e de fácil desinfecção, são condições obrigatórias de pisos e paredes das áreas de manipulação de alimentos:**

- ▶ a) ralos com sifão, impedindo o acúmulo de água parada e paredes laváveis, de cores claras, lisas, de materiais impermeáveis.
- b) ralos com sifão, com reservatório permanente de desinfetante, e ângulos entre as paredes e o piso e entre as paredes e o teto em 90°.
- c) ralos com reservatório de desinfetante; e ângulos entre as paredes e o piso e entre as paredes e o teto abaulados.
- d) pisos impermeáveis, laváveis, antiderrapantes, sem frestas, de fácil desinfecção e ralos sem sifão.
- e) paredes laváveis, de cores claras, e ângulos entre as paredes e o piso e entre as paredes e o teto em 90° e herméticos.

**40 - No consumo de alimentos pode haver contaminação biológica, química e física. São possíveis condições de contaminação biológica, proveniente do meio ambiente:**

- a) esgoto e poluentes gasosos.
- b) lixo, pedaços de metal, madeira ou vidro.
- ▶ c) água, esgoto e lixo.
- d) água sanitária, detergentes e desinfetantes.
- e) pedaços de metal, madeira ou vidro.